

ATTIVITÀ DEL CORPO UNICO DI POLIZIA LOCALE ANNO 2023

Prima di procedere all'illustrazione dell'attività svolta dal Corpo di Polizia Locale dell'Unione Bassa Reggiana, è doveroso evidenziare che nel corso dell'anno 2023 si sono alternati al Comando il Dott. Alberto Sola, dimissionario dal 30 giugno 2023 (con un periodo di presenza ridotta dal 01/04/2023), e il Dott. Francesco Crudo, immesso in comando dal 10 luglio 2023. Al cambio di comandante, si è inoltre aggiunto come ulteriore motivo di criticità, la riorganizzazione avviata dal Dott. Sola, che aveva interessato l'intera struttura, con importanti interventi sull'attività lavorativa quotidiana. Questa situazione, che poteva costituire motivo di crisi per l'intera struttura, è stata sapientemente governata da tutte le figure coinvolte nella direzione del corpo, portando comunque a conseguire obiettivi di eccellenza, spesso migliori dell'anno precedente. Si è ritenuto, nelle tabelle contenute nella presente relazione, riportare solamente i dati relativi agli ultimi cinque anni, considerando che quelli relativi agli anni precedenti, non risultano più significativi viste le numerose modifiche organizzative e sociali intervenute nel frattempo.

L'attuale dotazione organica del Corpo di Polizia Locale della Bassa Reggiana rilevata al 31/12/2023 è di nr° 54 operatori, 30 uomini e 24 donne (1 Comandante, 4 categoria D con Elevata Qualificazione, 9 Ispettori, 1 operatore con mansioni superiori da Ispettore e 40 operatori), organizzati secondo la struttura vigente dal gennaio 2023, che prevede un'articolazione per sub-ambiti, presidi e uffici secondo lo schema di seguito riportato:

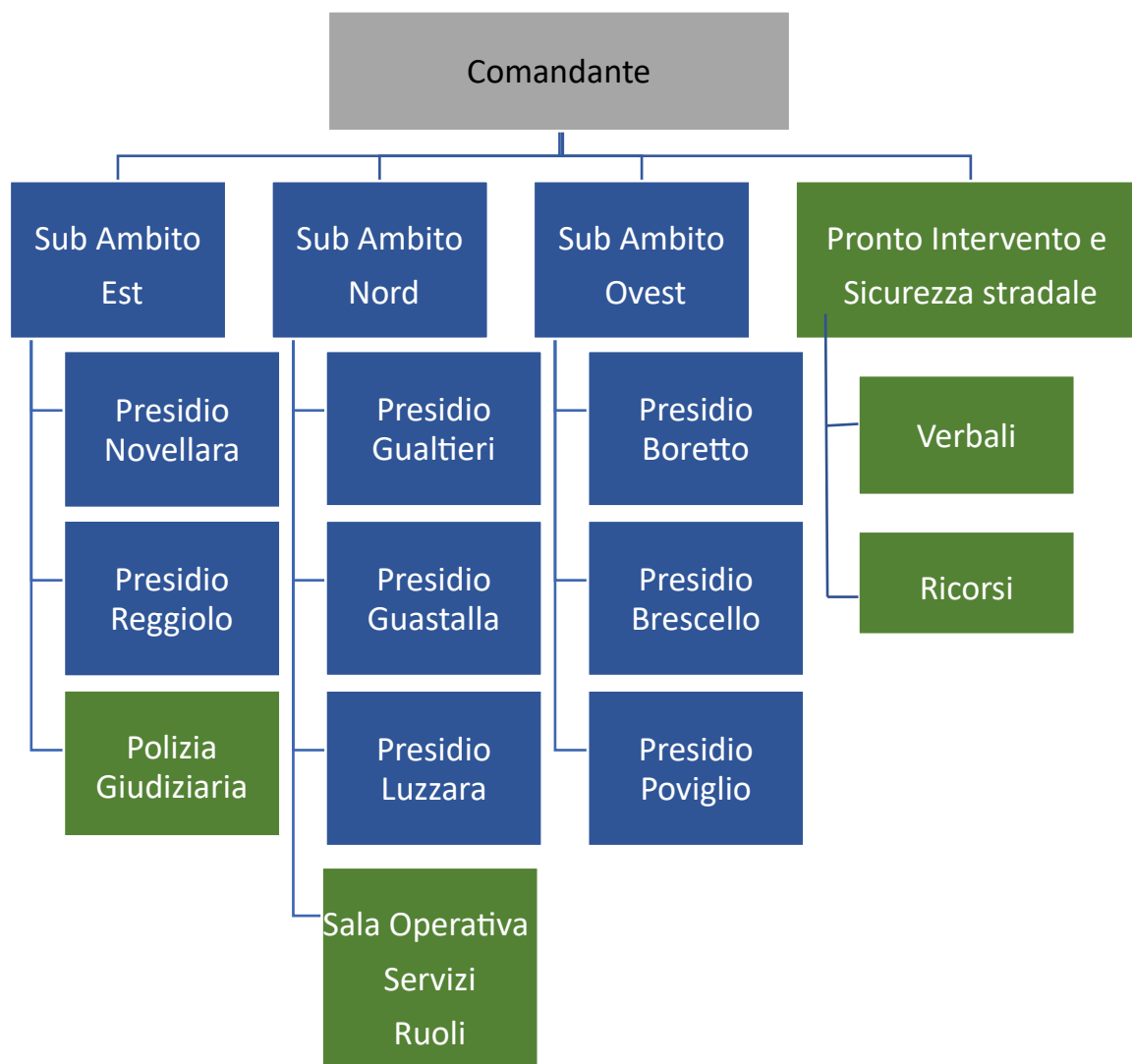

Il personale opera su un'articolazione ordinaria di due turni di lavoro, tutti giorni della settimana, dalle 7,00 alle 19,00. I turni ordinari sono stati integrati con apposito progetto di miglioramento del servizio, per le giornate di venerdì, sabato e domenica, con turni serali e orario protratto fino alle 24,00/01,00 a cui si aggiungono servizi mirati di controllo notturno, svolti nella fascia oraria 21-04.

Tutti gli agenti sono armati con pistola semiautomatica e manette di servizio a cui si aggiungono gli strumenti di autotutela a dotazione individuale come spray antiaggressione, bastone estensibile, nonché strumenti di autotutela a dotazione di reparto come giubbotti antiproiettile, scudo per TSO, e telecamere indossabili (c.d. Body-Cam).

Il parco automezzi è costituito da:

- n. 20 autoveicoli
- n. 3 uffici mobili
- n. 2 motoveicoli

L'ammodernamento del parco mezzi sviluppato a partire dall'anno 2020 e completatosi con il nuovo noleggio di 7 veicoli ibridi, consente agli operatori una adeguata autonomia di movimento, considerata l'articolazione sugli otto comuni dell'unione e la frequente necessità di spostamenti tra più comuni per l'espletamento dei servizi assegnati. Inoltre la maggiore efficienza dei veicoli ha ridotto i tempi di indisponibilità dei mezzi dovuti agli interventi di manutenzione straordinaria, e i conseguenti costi d'intervento, a tutto vantaggio dell'efficienza del servizio.

In applicazione dei principi di efficienza ed efficacia che governano un Corpo Unico, negli ultimi anni è stata perseguita la specializzazione del personale in servizio presso la Polizia Locale della Bassa Reggiana, attraverso l'implementazione e la costituzione di nuclei, istituiti per affrontare in modo strategico le problematiche e le specificità dei diversi campi di intervento. Allo stato attuale sono attivi i seguenti nuclei/servizi:

- Ufficio di polizia giudiziaria;
- Servizio pronto intervento e infortunistica stradale che affronta anche il tema del controllo traffico pesante;
- Nucleo benessere e tutela animali (trasversale ai sub-ambiti);
- Laboratorio falsi documentali;
- Nucleo antiviolenza per il contrasto a fenomeni di violenza in famiglia;
- Nucleo piloti aeromobili leggeri;
- Laboratorio per acquisizione digitale forense di dati da dispositivi mobili.

A questi si aggiungerà nel corso del 2024, anche l'unità cinofila antidroga e ricerca persone, in fase di organizzazione dal mese di novembre 2023, dopo l'approvazione del progetto regionale appositamente predisposto dal Comandante Crudo Francesco. Il progetto mira a costituire una unità cinofila utilizzabile sia nell'ambito del soccorso pubblico, per esempio per la ricerca delle persone scomparse o come cane da macerie, sia nell'ambito della sicurezza urbana e della sicurezza stradale, come cane da ricerca sostanze stupefacenti, così da aggiungere un nuovo importante strumento di lavoro che si affianchi alle tante iniziative già messe in campo, che possa contribuire a dare risposte sempre più adeguate alle necessità non solo del nostro territorio, ma anche di quelli limitrofi che ne manifesteranno il bisogno, così da dare un concreto contributo alla realizzazione della previsione normativa contenuta all'art. 17 ter, quater e quinquies della L.R. 24/2003.

L'anno 2023 si è caratterizzato per la forte spinta innovativa del corpo che ha avuto a sua disposizione strumenti tecnologici nuovi che hanno inciso in maniera decisa anche sull'attività quotidiana. Ad ogni operatore è stato assegnato un tablet con il quale gestire ogni fase dell'attività lavorativa (dall'inserimento in autonomia degli interventi svolti alla verbalizzazione delle sanzioni e alle interrogazioni delle banche

dati). Questi strumenti, unitamente alla dotazione personale di apparati radio, hanno certamente migliorato l'efficienza del servizio reso e incrementato la trasparenza amministrativa, potendosi rilevare (attraverso l'applicativo Verbatel), informazioni di dettaglio su ogni singolo intervento svolto ed attingere a funzioni statistiche in grado di fornire utili indicazioni ai fini dell'efficienza organizzativa.

Le dotazioni tecnologiche attualmente a disposizione del Corpo sono:

- 60 apparati radio portatili (in assegnazione individuale)
- 40 devices mobili (Tablet) adattati per la stampa immediata dei verbali
- 18 precursori per il controllo dell'alcool
- 5 etilometri
- 1 sistema di rilevazione Gps degli incidenti stradali (Topcrasch)
- 1 sistema di rilevazione 3D degli incidenti stradali (I-Cam 3D)
- strumentazione per analizzare e certificare la falsità dei documenti
- dispositivi per lo scarico e l'analisi dei crono tachigrafi digitali e per il controllo dell'autotrasporto (Police-Controller)
- 2 aeromobili leggeri (c.d. Droni) attrezzati con videocamere per visione notturna e termo scanner
- 4 apparati bidirezionali per la rilevazione della velocità media
- 1 apparati per il rilevamento della velocità puntuale dei veicoli
- 1 apparato per la rilevazione della velocità in modalità dinamica installato su un autoveicolo di servizio
- 4 intersezioni semaforizzate controllate con 7 appositi strumenti per il rilievo delle infrazioni semaforiche
- 1 sistema per l'acquisizione digitale forense dei dati in memoria di telefoni cellulari, smartphones, ecc.

1 - Attività Front-office

La scelta di trasferire la sala operativa presso la sede dell'Unione, ha assunto per il comando un significato rilevante non solo in termini organizzativi di allocazione delle risorse, quanto in termini simbolici, in funzione di un'idea identitaria di Corpo Unico. La collocazione geografica della sede di Guastalla al centro dell'unione e il ruolo svolto dalla sala operativa quale collante tra le comunicazioni ricevute e trasmesse ai diversi presidi, hanno contribuito in maniera determinante al consolidamento dell'immagine unitaria che il Corpo vuole fornire ai cittadini residenti nel territorio unionale.

L'adozione di un apposito applicativo per la sala operativa, ha inoltre reso più efficiente la gestione degli interventi e la loro registrazione.

Grazie all'Accordo di programma sulla "Devianza giovanile e modelli culturali integrati" stipulato con la Regione Emilia Romagna nel 2022, è stato portato a termine nel 2023 il progetto di centralizzazione delle immagini di videosorveglianza comunale presente sull'intero territorio dell'unione, e pertanto presso la sala operativa della Polizia locale, sono stati installati quattro monitor da 50" ed un pc ad alta prestazione, che consentono la visione in tempo reale delle immagini provenienti dai diversi sistemi di videosorveglianza comunali. Anche se il sistema è ancora in fase di implementazione, l'obiettivo raggiunto rappresenta certamente motivo di importante qualificazione per il corpo e costituisce un miglioramento tecnologico rilevante in termini di gestione ed acquisizione delle immagini di videosorveglianza, sia ai fini della prevenzione che della repressione di fatti criminosi, che influiscono inevitabilmente sul senso percepito di sicurezza dei cittadini.

Attività Front-office	2019	2020	2021	2022	2023
Richieste intervento sala operativa	2.518	2.608	2.768	3.000 stimato	1592
Pattuglie giornaliere (no O.P.)	5.296	3.545	3.357	4.500 stimato	4300 stimato
Pattuglie controlli Ordine Pubblico		1.364	1.208	246	46
Totale Segnalazioni ed esposti	642	596	1.235	620	1287
Informazioni/investigazioni (Anagrafe/Stato civile)	4.797	4.855	8.593	4.429	4.606
Informazioni/notifiche Enti FF.PP.	952	905	1.039	1.032	1.213
Ordinanze di viabilità temporanea	454	190	384	99	87
Procedure gestione TSO e ASO	40	29	40	43	31
Telefonate gestite dalla Sala Operativa				24.852	11594
Totale procedimenti/interventi	14.389	14.092	18.558	38.821 (13.969 senza telefonate)	20.066 (stimato)

Le attività avviate nel 2022 in forma progettuale, nel corso dell'anno 2023 hanno assunto la connotazione di servizi strutturati e pertanto si è continuata a garantire la nostra presenza:

- Nelle scuole elementari e superiori con progetti adeguati di educazione stradale nelle classi primarie e di educazione alla legalità in quelle secondarie di secondo grado;
- Nelle frazioni con l'attività di ufficio mobile per riavvicinare i residenti alla polizia locale e costituire un punto di riferimento a "portata del cittadino". Si continua quindi a garantire un calendario mensile di presenza dell'ufficio mobile nelle frazioni dei comuni del nostro territorio, pubblicizzato sul sito del comando: <https://polizialocale.bassareggiana.it/Novita/UFFICI-MOBILI-NELLE-FRAZIONI#page-content>
- La riapertura al pubblico di tutte le sedi del Comando secondo il calendario di seguito riportato:

PRESIDIO DI GUASTALLA	Da Lunedì a Sabato (eccetto Venerdì) dalle ore 8:30 alle ore 12:30 il giovedì anche al pomeriggio dalle 14 alle 17
PRESIDIO DI NOVELLARA	Giovedì dalle ore 09:00 alle ore 11:30
PRESIDIO DI BORETTO	Giovedì dalle ore 9:00 alle ore 11:00
PRESIDIO DI BRESCELLO	Giovedì dalle ore 9:00 alle ore 11:00
PRESIDIO DI GUALTIERI	Venerdì dalle ore 9:00 alle ore 11:00
PRESIDIO DI LUZZARA	Sabato dalle ore 9:00 alle ore 11:00
PRESIDIO DI POVIGLIO	Sabato dalle ore 9:00 alle ore 11:00
PRESIDIO DI REGGIOLO	Venerdì dalle ore 9:00 alle ore 11:00
UFFICIO INFORTUNISTICA	Giovedì dalle 15:00 – alle 17:00 previo appuntamento
UFFICIO VERBALI	Lunedì dalle ore 15:30 alle ore 18:30 previo appuntamento telefonico Martedì dalle ore 15:30 alle ore 18:30 Giovedì e Sabato dalle ore 09:30 alle ore 12:00

Nel corso del 2023 si sono concluse due importanti procedure di affidamento per i servizi della Polizia locale e in particolare:

- l'affidamento del servizio di locazione, installazione e manutenzione ordinaria e straordinaria di n.4 sistemi di rilevazione della velocità media e puntuale da installarsi sul territorio dell'unione. Il servizio affidato a giugno 2023 con determina n.357 del 26/06/2023, è ad oggi oggetto di ricorso presso il T.A.R. di Parma presentato dalla prima aggiudicataria, per cui il servizio continua ad essere garantito sino alla definizione del ricorso (senza che si sia mai interrotto), dalla stessa ditta ServiceNet, già affidataria uscente;

- l'affidamento del servizio per la gestione e notifica degli atti destinati ai cittadini residenti all'estero e servizio internazionale di recupero crediti, mediante adesione alla convenzione Intercent-ER, che sta avendo un positivo riscontro, avendo permesso nell'anno 2023 la riscossione di oltre il 60% degli atti destinati a cittadini stranieri, con un introito lordo nei soli mesi due mesi di novembre e dicembre di oltre 44,000 €;

Continua anche l'attività di riscossione delle sanzioni da ruolo attraverso la concessione affidata ad "Area s.r.l." che ha portato nel 2023 al recupero di una somma, mai così elevata rispetto al passato, **di € 877.528,17**.

Come già evidenziato nella relazione dello scorso anno, continua il calo del numero di ordinanze di viabilità temporanea rilasciate dai nostri uffici (n.87 nel 2023), correlato al progressivo trasferimento di questa funzione agli uffici comunali competenti, rimanendo in capo al comando di polizia locale le attività propedeutiche al loro rilascio, vale a dire sopralluoghi, pareri, supporto operativo.

2 - Servizi sovra comunali-

Con le fine dell'emergenza pandemica, si è conseguentemente ridotta l'attività della Polizia locale nell'ambito dei compiti di controllo dei decreti ministeriali emanati in tale periodo e pertanto si sono ridotti i servizi disposti con Ordinanza del Questore per motivi di ordine e sicurezza pubblica, che per l'anno 2023 si sono limitati agli eventi e manifestazioni svolte nel territorio di competenza che hanno visto impegnate n.46 pattuglie, nell'ambito dei compiti assegnati e alle dipendenze del funzionario di P.S. individuato in ordinanza.

Il progressivo superamento della fase post pandemica, ha visto un progressivo ripartire delle attività tipiche della polizia locale, compresi i servizi sovracomunali, vale a dire quelli in cui le pattuglie operanti sono slegate dal territorio di assegnazione ed operano su tutta l'Unione Bassa Reggiana. In questo ambito, la ripresa delle fiere e delle manifestazioni, hanno richiesto un notevole impegno di personale (anche al di sopra dei numeri pre-pandemia) che ha garantito appunto il corretto svolgimento degli eventi. La predisposizione di un apposito progetto per i servizi serali e notturni nei fine settimana, ha poi garantito l'ulteriore copertura dei servizi sovracomunali anche nelle fasce orarie normalmente non presidiate.

Servizi Sovracomunali	2019	2020	2021	2022	2023
Turni festivi	60	62	60	62	63
- Pattuglie impiegate	406	381	382	379	380
- Operatori impiegati	816	786	778	773	775
Turni serali	154	166	160	169	167
- Pattuglie impiegate	305	320	309	324	318
- Operatori impiegati	621	651	643	667	651
Turni notturni	8	7	2	13	15
- Pattuglie impiegate	18	17	4	43	40
- Operatori impiegati	39	37	8	88	87

Totale pattuglie in turni sovracomunali (380+318+40) =738

3 - Formazione

Per quanto concerne la formazione, nel corso del 2023 si è assicurata in primis la formazione in tema prevenzione e sicurezza dei luoghi di lavoro, in modo da garantire a tutti i presidi una maggiore serenità lavorativa, garantita dalla presenza di addetti al primo soccorso e addetti antincendio, appositamente formati.

Al fine di garantire un elevato standard nei servizi erogati, è inoltre proseguita la formazione del personale neoassunto, ovvero che pur assunto da diversi anni non avevamo mai frequentato il corso di prima formazione. La scelta di recuperare la prima formazione sugli operatori ha comportato un grosso impegno economico ed organizzativo, considerando che le lezioni si sono svolte quasi del tutto in presenza presso la Scuola di polizia sita a Modena, ed ha coinvolto quattro operatori cat.C e due Ispettori cat.D per complessive 1280 ore di formazione.

Per garantire quindi una adeguata presenza di personale in servizio, si è deciso di rinviare la formazione per l'uso del defibrillatore all'anno 2024, allineando le scadenze di aggiornamento biennale con le nuove abilitazioni.

Numero Operatori	2019	2020	2021	2022	2023
Formazione sicurezza sul lavoro D.Lgs. 81/08	12	3	14	0	17
Aggiornamento per la squadra di primo soccorso	4	0	14	0	6
Addetti alla squadra emergenze ed antincendio	4	0	0	0	11
Uso defibrillatore	6	0	36	22	//
Corso di aggiornamento per RLS	1	1	1	0	//
Corsi aggiornamento Codice della Strada	42	0	4	7	2
Corso gestione dello stress	0	0	56	0	//
Corso autotrasporto	16	8	8	12	//
Corso addestramento Armi	55	56	57	57	50
Corso addestramento uso strumenti autotutela	55	56	57	7	//
Seminari/Corsi Vari	20	5	20	61	12
Corso Formazione Neo Assunti	9	0	10	0	4
Corso gestione violenze in famiglia / polizia giudiziaria	12	5	4	17	10
Corso prima formazione Ufficiali	7	5	4	2	2
Corso Formazione conduttori Droni	4+2	4	4	3	//
Corso Anticorruzione				23	55
Totale	249	143	293	211	169

Numero ore	2019	2020	2021	2022	2023
Formazione sicurezza sul lavoro D. Lgs. 81/08	120	18	112	0	128
Aggiornamento per la squadra di primo soccorso	24	0	56	0	24
Addetti alla squadra emergenze ed antincendio	32	0	0	0	55
Uso defibrillatore	18	0	186	110	//
Corso di aggiornamento per RLS	8	8	8	0	//
Corsi aggiornamento Codice della Strada	158	0	16	29	8
Corso gestione dello stress	0	0	112	0	//
Corso autotrasporto	52	32	64	96	//

Corso addestramento Armi	166	168	172	171	150
Corso addestramento uso strumenti autotutela	84	88	84	28	//
Seminari/Corsi Vari	146	5	98	414	72
Corso Formazione Neo Assunti	405	0	2.500	0	1040
Corso gestione violenze in famiglia / polizia giudiziaria	176	30	8	71	20
Corso prima formazione Ufficiali	636	400	400	240	240
Corso Formazione conduttori Droni	160	16	16	9	//
Corso Anticorruzione				92	265
Totale	2.185	887	3.832	1.260	2.002

4 - Educazione nelle scuole-

La pandemia e la successiva prima fase di rientro a scuola, erano state caratterizzate da una interruzione di tutte le attività extra scolastiche che aveva avuto ricadute anche sull'attività di educazione stradale della polizia locale. Il successivo ritorno alla normalità ha dovuto comunque scontare la perdita di abitudine ed è stato necessario ricostruire quel rapporto di fiducia che da sempre univa gli insegnanti e la polizia locale. Il 2023 è stato quindi un primo passo verso il ritorno alla normalità, ed è stato anche un anno di innovazione nell'offerta formativa della polizia locale, che presso gli istituti superiori di Guastalla ha affrontato temi delicati come il bullismo, la violenza di genere e il pregiudizio razziale, riscuotendo l'apprezzamento di docenti e discenti.

Educazione alla legalità	2019	2020	2021	2022	2023
Numero classi	163	14	19	22	54
Numero ore	312	56	38	44	109
Numero alunni	2.934	322	494	540	981

5 - Polizia Amministrativa-

L'attività di polizia amministrativa svolta dalla Polizia Locale si è sviluppata nell'ambito dei singoli territori comunali a seguito di esposti e segnalazioni o di iniziativa, durante i normali servizi di controllo del territorio. I dati risultano sostanzialmente in linea con l'anno precedente, con una apparente diminuzione dei controlli commerciali, frutto probabilmente di una diversa metodologia di rendicontazione, per la quale si sta cercando di incentivare l'utilizzo della piattaforma Verbatel, che permetterà in futuro una puntuale rendicontazione dei dati riferiti alle diverse tipologie di interventi svolti.

Nell'ambito ambientale continuano ad essere utilizzate le cosiddette "fototrappole" che sembrano costituire un buon deterrente per l'abbandono incontrollato dei rifiuti. Questa attività ha fatto registrare un totale di n.206 sanzioni accertate, in calo rispetto allo scorso anno, anche per la temporanea interruzione del servizio dovuta al nuovo affidamento.

Polizia Amministrativa	2019	2020	2021	2022	2023
Controlli Edilizia e ambiente	409	219	243	169	233
Totale controlli commerciali (di cui):	1.102	1.081	991	973	818
- Controlli Commercio e Pubblici Esercizi	471	572	482	400 stimato	98
- Controlli Fiere e Mercati	631	509	509	645	746
Sanzioni Illeciti Commerciali	8	16	23	6	22

Sanzioni Illeciti Edilizia e ambiente	193	136	280	52	206
Regolamenti polizia urbana	26	49	56	546	290
Violazioni norme amministrative (cessione di fabbricato, stranieri DPCM)	33	141	138	22	23
Totale sanzioni amministrative.	260	342	497	626	541

6 - Infortunistica stradale-

L'attività di infortunistica stradale rientra tra quelle di maggiore specializzazione della Polizia Locale ed ha come scopo quello di garantire una corretta ricostruzione dei fatti accaduti, a tutela degli utenti danneggiati negli incidenti stradali. La scelta di affidare questa attività ad un nucleo specialistico, è dettata dalla necessità di garantire un elevato standard di competenze specifiche, che si esplicano in maniera più rilevante nel caso di incidenti stradali mortali o con feriti gravi, che vedono coinvolte anche la locale Procura, presso la quale viene ad instaurarsi il conseguente procedimento penale, per la quale risultano di fondamentale importanza i rilievi svolti nell'immediatezza dei fatti, anche grazie alla strumentazione tecnologica fornita dal Comando. Al momento il corpo può contare per questa attività, su due strumenti di elevata tecnologia, denominati Topcrash e Icam3D che permettono la fedele ricostruzione planimetrica (anche 3D) dei sinistri rilevati.

Dall'osservazione dei dati relativi agli incidenti rilevati da questo Corpo, è possibile constatare una sostanziale stabilità dei dati relativi agli incidenti, sia rispetto agli anni post-covid, che rispetto all'anno 2019 che costituisce l'anno di riferimento per il decennio 2021-2030 per la sicurezza stradale (Benchmark 2030). Il dato di maggior rilievo in questo senso, risulta certamente la riduzione degli incidenti mortali e delle conseguenti vittime.

Al fine di contrastare il fenomeno della guida in stato di alterazione da alcol, il comando ha incrementato negli anni il numero di dispositivi utilizzabili per gli accertamenti qualitativi e quantitativi, che ad oggi constano in n.18 apparecchi pre-test e n.5 etilometri, distribuiti in maniera capillare sui sub-ambiti. Nell'anno 2023 si sono intensificati i servizi di controllo che hanno portato alla verifica di ben 5.851 conducenti.

Infortunistica stradale	2019	2020	2021	2022	2023
Incidenti con feriti	134	105	112	114	131
Incidenti con esiti mortali	3	3	3	3	1
Incidenti con soli danni a mezzi o cose	89	50	58	61	56
Persone decedute	3	3	3	3	1
Persone ferite	188	148	172	148	173
Totale incidenti	226	158	173	178	188
Querele per lesioni colpose	1	5	9	20	15
Segnalazione Prefettura Ex art 223	80	86	86	82	82
Accesso atti infortunistica stradale	310	238	345	142	240

7 - Sanzioni per violazione norme del Codice della Strada

Considerando l'evoluzione degli strumenti tecnologici utilizzati dal corpo per il rilevamento (anche automatico) delle violazioni al codice della strada, l'ufficio sanzioni è stato certamente quello più interessato dalla necessità di adeguare le procedure interne e di gestione delle sanzioni, in funzione appunto dell'aumento degli accertamenti automatici legati all'installazione di nuovi dispositivi di rilevazione. Da qui l'esigenza di automatizzare tutte le procedure ricomprese nelle diverse fasi che a partire dall'accertamento della violazione, sino alla sua definizione, consentono all'ufficio uno snellimento dei processi e soprattutto riducono la necessità di interventi manuali dell'operatore, il cui ruolo assumerà una funzione primaria di supervisore, rispetto alle procedure automatizzate, e laddove previsto di accertamento necessario alla correttezza della contestazione. Per questo tutti gli operatori sono stati dotati di tablet e stampanti portatili, con i quali accertare e contestare le violazioni, che verranno appunto gestite automaticamente dal software "Concilia" per tutti i successivi adempimenti, risultando di fondamentale aiuto all'attività d'ufficio.

Analizzando i dati raccolti, emerge in coerenza con gli altri anni, un prevalenza delle violazioni afferenti il superamento dei limiti di velocità con un totale di 38.197 sanzioni, per le quali risultano fondamentali le strumentazioni fisse installate sul territorio.

In relazione agli strumenti utilizzati risultano:

- nr° 35.020 sanzioni accertate con i "Tutor" per superamento velocità media
- nr° 1.376 sanzioni accertate con scout-speed (in movimento) per superamento velocità puntuale
- nr° 1.799 sanzioni accertate con autovelox (postazione fissa) per superamento velocità puntuale

In relazione alla fascia sanzionatoria correlata alla velocità rilevata si registra:

< 10 km/h	29.411
Tra 10 < 40 km/h	8.702
Oltre 40 km/h	75
Oltre 60 Km/h	9
Totale sanzioni	38.197

Di rilevante significato risulta essere anche l'attività di accertamento svolta dagli operatori, che hanno mantenuto un costante controllo sul territorio, confermando i dati statistici degli anni precedenti con un totale di 12.212 violazioni accertate direttamente.

Sanzioni Codice della strada	2019	2020	2021	2022	2023
- Sanzioni strumentazioni fisse					
Sanzioni accertate con TUTOR					35020
Sanzioni accertate con AUTOVELOX					1799
Sanzioni accertate con APU					1797
Sanzioni accertate con RED					2540
Totale (a)	8758	11032	49685	37141	41156
	2019	2020	2021	2022	2023
- Sanzioni senza strumentazione fissa					
Totale sanzioni per sosta	2912	1890	1711	2697	2385
Sanzioni accertate con SCOUT SPEED	3868	2833	2888	1506	1376
Mancanza documentazione	1799	2218	5913	6591	6736
Non efficienza veicoli e REVISIONI	1464	234	530	439	630

Comportamento alla guida (precedenza, rispetto segnaletica),	358	537	869	2858	
Sicurezza (casco, cinture, telefono, sistemi di ritenuta ecc.)	246	309	133	151	361
Accert. condiz. Conducenti 186-187	86	32	38	35	31
Mancata copertura assicurativa	434	289	544	389	263
Violazioni norme autotrasporto	437	363	575	449	194
Totale (b)	11168	8786	12515	11942	12212
Totale accertamenti (a+b)	19926	19818	62200	49083	53368

7 bis - Patente a Punti

Nel corso dell'anno 2022 l'attività di Polizia Stradale condotta dal Corpo ha portato all'individuazione di 46.582 punti da sottrarre dai documenti di guida.

In particolare:

- 26.705 punti sono stati sottratti per velocità pericolosa;
- 1.385 per mancata assicurazione del veicolo;
- 360 per guida sanzioni con rilevanza penale;
- 15.132 per passaggio con semaforo rosso;
- 948 per sosta su stalli riservati ai disabili.

Patente a Punti	2019	2020	2021	2022	2023
Per velocità pericolosa	15.600	18.925	43.348	26.545	26.705
Per sanzioni con rilevanza penale	395	152	216	262	360
Per mancata assicurazione del veicolo	1.842	938	2.770	1.379	1.385
Per passaggio con semaforo rosso	306	512	4.434	16.404	15.132
Per sosta su stalli riservati ai disabili	280	368	392	938	948
Per altre infrazioni	1.449	1.870	292	1.699	2.052
Totale Punti Applicati	19.872	22.765	55.452	47.227	46.582

8 - Sanzioni Accessorie al Codice della Strada (patenti e veicoli)

Dall'analisi dei provvedimenti assunti sulle patenti di guida, è emerso che pur restando alto il numero delle violazioni legate al superamento del limite di velocità, è diminuito il numero delle violazioni per le quali è prevista la sospensione della patente.

Sono risultate 205 le patenti ritirate o sospese, mentre sono risultati 715 i veicoli interdetti dalla circolazione.

Provvedimenti di interdizione alla guida	2019	2020	2021	2022	2023
Guida in stato di ebbrezza	25	8	14	17	28
Uso sostanze stupefacenti	3	1	2	2	3
Superamento limiti di velocità	209	178	288	118	84
Altro (fuga, lesioni colpose ecc)*	6	6	6	19	10
Incidente stradale e Segnalazioni ex art. 223	80	86	86	85	80
Totale patenti ritirate o sospese	323	279	396	241	205
Provvedimenti di interdizione dei veicoli	2019	2020	2021	2022	2023
Veicoli sottoposti a sequestro	197	48	37	48	91
Veicoli sottoposti a fermo	25	15	21	36	24
Veicoli sospesi dalla circolazione	1.201	383	530	389	600
Totale veicoli	1423	446	588	473	715

9 – Contenzioso

Il contenzioso generale dell'anno 2023 risulta in linea con quello dell'anno precedente, con una litigiosità che risulta estremamente bassa in termini percentuali; infatti considerando il totale delle violazioni accertate di 53.368 e il totale dei ricorsi presentati di 205, la percentuale dei ricorsi sulle sanzioni accertate ammonta allo 0,38%.

Contenzioso	2019	2020	2021	2022	2023
Ricorsi Prefetto	45	44	117	64	100
Ricorsi Giudice di Pace	91	126	206	110	105
TOTALE	136	170	343	174	205

10 - Controllo Autocarri

La materia dell'autotrasporto costituisce uno degli ambiti di maggiore difficoltà tecnico-giuridica, dovendosi coniugare normative di livello diverso (comunitario, nazionale, leggi speciali, ecc.) che rendono particolarmente difficoltosi i controlli che necessitano quindi di personale altamente specializzato. Per tale ragione il Corpo dispone ormai da tempo di un nucleo specialistico, dotato di adeguata strumentazione tecnologica (Police controller) che supporta le competenze specifiche degli operatori nell'accertamento del rispetto della normativa in materia.

Il territorio di competenza del Corpo risulta particolarmente frequentato da mezzi pesanti, anche stranieri, avendo la possibilità di accesso all'autostrada A1 attraverso il casello Terre di Canossa – Campegine e all'autostrada A22 attraverso il casello di Reggiolo, che utilizzano successivamente la rete stradale provinciale per raggiungere le ditte di destinazione, mescolandosi al traffico ordinario e pertanto risulta di fondamentale importanza svolgere sistematici controlli per garantire un

ANNO	2019	2020	2021	2022	2023
Servizi controllo autocarri	294	210	289	202	350
Numero autocarri sottoposti a controllo completo	370	395	400	489	380
Numero sanzioni	437	363	456	460	370

11 - Attività di Polizia Giudiziaria –

L'ufficio di polizia giudiziaria del Corpo si è sempre distinto nel tempo per le attività d'indagine svolte in autonomia o su delega della locale Procura, che hanno spesso portato ad ottimi risultati, tanto da diventare punto di riferimento dell'intera provincia in materia di acquisizione digitale forense di dati da dispositivi quali telefoni cellulari, smartphones, ecc. L'istituzione presso l'ufficio di polizia giudiziaria del laboratorio che consente di procedere all'automatica importazione dei dati, all'analisi e la rappresentazione degli stessi in diversi formati, garantendone la genuinità e la utilizzabilità anche come fonti di prova, ha rappresentato sin dalla sua nascita nel 2021 e continua ad essere un motivo di elevata qualificazione del Corpo, che riceve ormai deleghe di attività, non solo dalla Procura di Reggio Emilia, ma anche da quelle limitrofe (come Mantova) a dimostrazione dell'affidabilità riconosciuta.

Continua l'impegno dell'ufficio in tema di violenza di genere, che vede questo territorio particolarmente critico, in virtù della presenza numerosa di etnie legate a culture tribali che a volte sfociano in veri e propri atti di violenza fisica o psicologica sulle donne del nucleo familiare.

Ed è proprio in questo ambito che il Comando ha garantito la piena adesione al tavolo tecnico interistituzionale, costituito da rappresentanti di Polizia Locale, Ausl Servizi Sociali area minori e adulti, Associazione non da sola, Medico Legale, e Carabinieri, per le verifiche connesse all'attuazione del protocollo in materia di violenza di genere sottoscritto 25 novembre 2020. Il tavolo costituisce l'occasione per condividere esperienze e prassi su casi accaduti o in corso di trattazione, al fine di elaborare l'attività necessaria per garantire alla donna vittima di reato la migliore tutela e cura, costituendo una rete di relazioni che la supportino in ogni fase della vicenda, partendo dalla denuncia.

L'attenzione del Corpo a queste problematiche, ha portato già dal 2021 a progettare e creare una "Stanza dell'Ascolto", quale luogo protetto, allestito presso gli uffici della Polizia Giudiziaria. L'ambiente familiare e accogliente, pensato per offrire alle donne o ai minori vittime di reato, un luogo nel quale sentirsi accuditi pur in presenza di personale di polizia, viene utilizzato anche dai Servizi sociali dell'Unione in occasione delle comunicazioni dei provvedimenti del Tribunale per i Minorenni di Bologna ai familiari dei minori sotto tutela, e lo svolgimento di tutte le attività che richiedono riservatezza, ivi compreso lo svolgimento in sicurezza delle procedure di allontanamento previste dall'art. 403 C.C.

Attività Polizia Giudiziaria	2019	2020	2021	2022	2023
Totale procedimenti penali aperti	181	215	207	240	203
Reati CDS. (guida senza patente, stato di ebbrezza, sostanze stupefacenti, omissione soccorso, fuga, ecc.)	26	28	35	28	39
In materia edilizia ed ambiente	8	6	2	6	6
In materia commercio pubblici esercizi	0	0	1	0	1
Reati contro il patrimonio	29	38	28	37	23
Reati contro la persona	49	48	33	18	24
Denunce per reati contro lo Stato (falso, droga, stranieri, dpcm ecc.)	23	69	24	47	20
Querele (art. 333 e 336 Cpp.) trasmesse all'AG.	29	34	72	81	34
Denunce per furto beni mobili/abitazione	25	24	23	25	16
Denunce per furto/smarrimento documenti	19	36	19	25	27
Numero di persone sottoposte a rilievi foto dattiloscopici al fine dell'espulsione	8	1	7	19	15
Numero veicoli rubati recuperati	4	6	1	0	2
Numero complessivo Comunicazioni di reato di iniziativa	94	100	104	62	101
Persone denunciate	105	120	125	82	76
Persone sottoposte a misura cautelare	2	2	3	0	0

12 - Attività Nucleo Benessere Animali

Con la riorganizzazione del Corpo intervenuta dall'inizio del 2023, il nucleo benessere animali è stato trasformato in un nucleo trasversale sui diversi sub-ambiti individuando un operatore dedicato per ognuno di essi, coordinati da un ispettore individuato nel sub-ambito ovest. A differenza del passato, quando l'attività del nucleo risultava più concentrata nell'ambito del recupero e soccorso diretto degli animali in generale, con la riorganizzazione agli operatori è stato chiesto di concentrarsi più sulle problematiche di

maggior competenza della Polizia locale, ovvero afferenti il benessere animale e gli eventuali problemi di vicinato originati dalla presenza di animali domestici. La nuova organizzazione ha consentito una maggiore elasticità nell'impiego del personale individuato, che contribuisce anche alle normali attività dei presidi pur assicurando sul territorio di competenza una vigilanza costante nella materia assegnata e permettendo una contaminazione di competenze con i colleghi di lavoro, che vengono comunque coinvolti in sopralluoghi ed interventi nel corso del turno di servizio. Nella tabella sotto riportata, risultano quindi non più valorizzate voci che per loro natura non rientrano tra le competenze specifiche della Polizia locale.

Interventi	2019	2020	2021	2022	2023
Segnalazione peri presunti maltrattamenti	19	23	20	24	51
Soccorso in collaborazione con Canile intercomunale per animali in stato di abbandono	30	18	46	16	//
Controllo popolazione felina attività di cattura e sterilizzazione inibizione nascite in collaborazione servizio veterinario competente per territorio	10	11	47	14	//
Recupero fauna selvatica protetta	10	08	57	9	//
Contenzioso tra vicini, causati dalla detenzione di animali	6	07	5	6	4
Accertamenti per attività di rilevanza penale	3	0	1	0	//
n. sanzioni amministrative accertate	Nd	Nd	Nd	7	4
n. violazioni penali accertate	Nd	Nd	Nd	0	//
Servizi dedicati	150	144	144	106	107

13 - PAGINE SOCIAL ISTITUZIONALI - POLIZIA LOCALE UNIONE BASSA REGGIANA

PROFILO FACEBOOK

Nel corso del 2023 il numero delle persone che hanno seguito la pagina Facebook "Polizia Locale Unione Bassa Reggiana" si è attestato intorno agli 8800 followers.

Il numero totale di persone raggiunte da almeno un contenuto della pagina nel corso dell'anno 2023 è stato di circa 102.000. Il numero di account che hanno visitato la pagina Facebook è stato di circa 41.000.

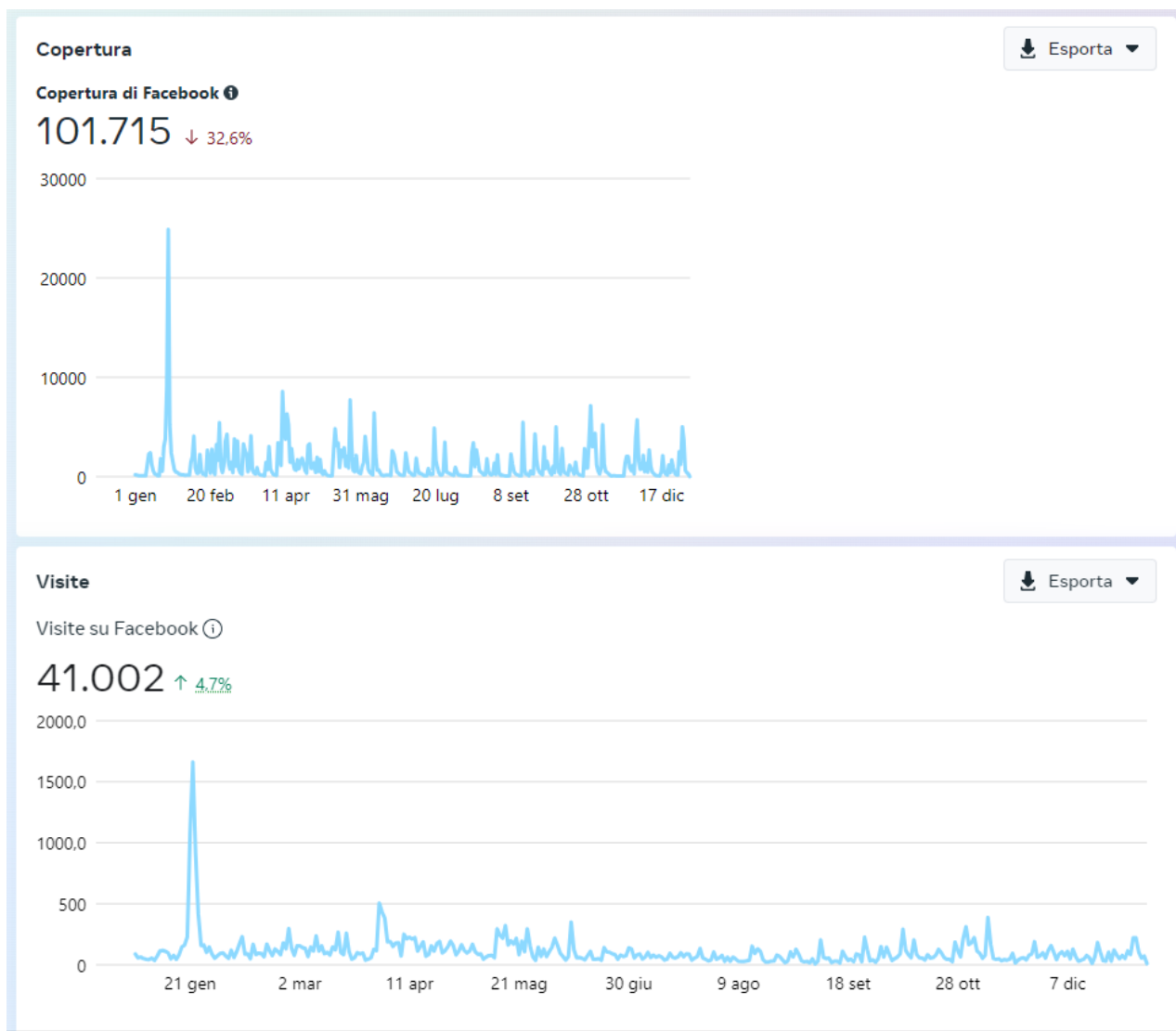

La copertura media dei post è riportata nei box sotto, divisa per tipologia di contenuto multimediale pubblicato.

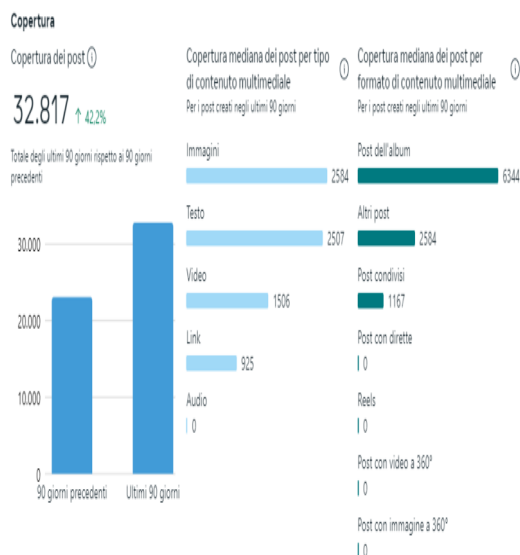

I post che contengono “Immagini” si rivelano i contenuti più graditi dal pubblico della pagina, con una copertura mediana di 2584 account raggiunti.

Interazioni

Reazioni, commenti e condivisioni del post

2315 ↑ 210,3%

Totale degli ultimi 90 giorni rispetto ai 90 giorni precedenti

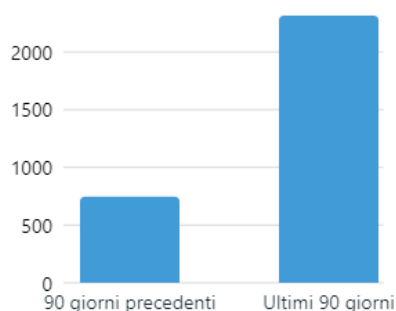

Reazioni, commenti e condivisioni mediani dei post per tipo di contenuto multimediale

Per i post creati negli ultimi 90 giorni

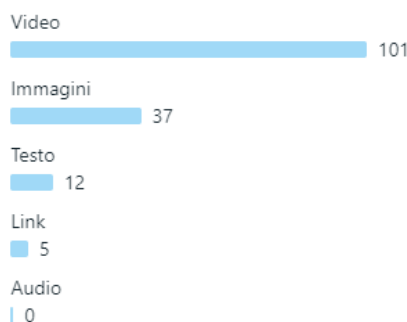

Reazioni, commenti e condivisioni mediani dei post per formato del contenuto

Per i post creati negli ultimi 90 giorni

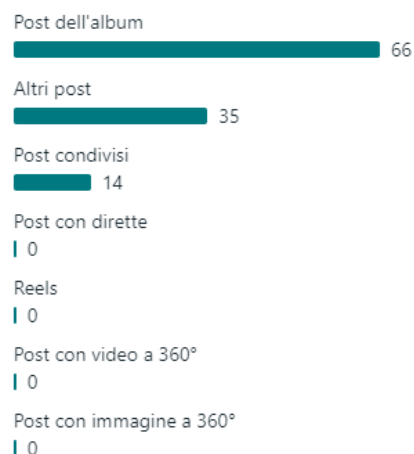

Facebook si conferma il social preferito dagli utenti per interagire con gli autori. I post pubblicati nell'ultimo trimestre del 2023, hanno ottenuto 2315 interazioni, tra commenti, condivisioni e reazioni.

La pagina Facebook è anche molto utilizzata dal pubblico per richiedere informazioni, circostanza ribadita dall'elevato numero di messaggi privati che giungono attraverso l'app di messaggistica Messenger.

Analizzando la tipologia delle persone che seguono la pagina, i dati statistici ci dicono che sono così suddivisi:

La maggioranza dei followers della pagina si colloca nella fascia d'età 45-54 anni.

Il pubblico è così suddiviso per genere: 55,5% donne e 44,5% uomini.

Pubblico

Esporta ▼

Pubblico attuale

Pubblico potenziale

Follower di Facebook ⓘ

8777

Età e genere ⓘ

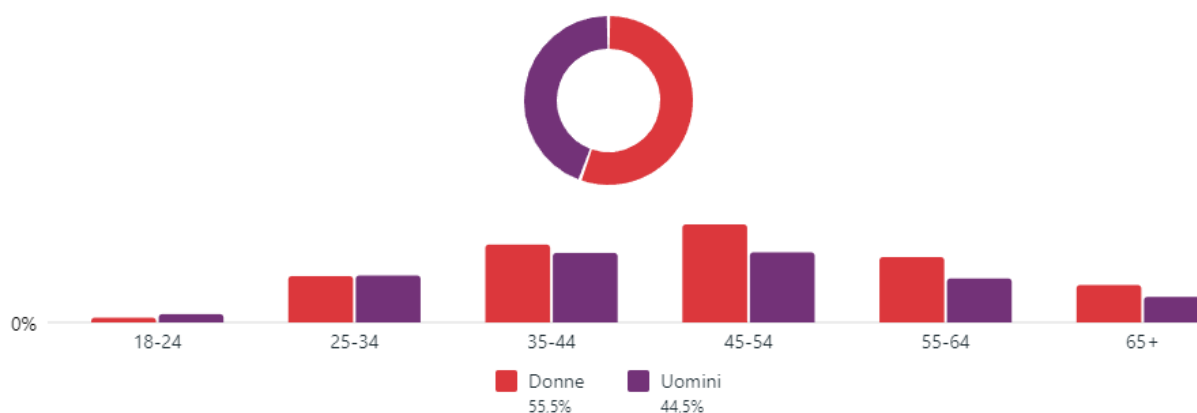

PROFILO INSTAGRAM

La finalità di questo social risponde a esigenze di engagement di un pubblico più “giovane” rispetto a quello raggiunto con il profilo Facebook, il cui target prevalente rientra nella fascia di età 45-54 anni. Anche la tipologia dei contenuti pubblicati risponde maggiormente a finalità di attivazione di meccanismi empatici e di costruzione di rapporti fiduciari e “amichevoli” con gli utenti.

Per “fidelizzare” e creare meccanismi di interazione con i followers, molto importanti sono le Stories e la frequenza con cui vengono pubblicate.

Nel 2023 le Stories del profilo Instagram hanno avuto una copertura media di 250 visualizzazioni giornaliere.

Il profilo Instagram “plbassareggiana” si attesta a circa 1134 followers al 31/12/2023.

Il pubblico si differenzia da quello della pagina Facebook sia per genere che per fasce di età raggiunte:

Fascia di età

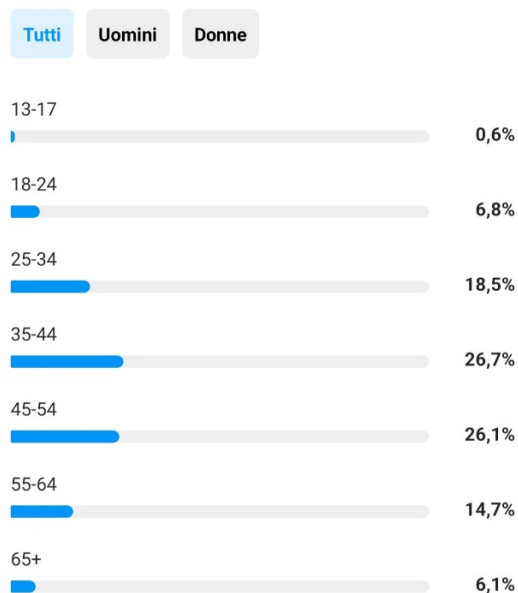

Genere



Il pubblico di Instagram si conferma più giovane, con il 42% dei followers nella fascia d'età 25-44 anni.

Il pubblico è così suddiviso per genere: 44,4 % donne, 55, 5% uomini.

CAMPAGNE MIRATE

Nel corso dell'anno 2023 i profili social istituzionali del Comando sono stati utilizzati per rilanciare la campagna mirata sull'utilizzo delle cinture. In particolare per la pagina Facebook sono stati programmati e pubblicati n. 03 post durante la settimana dal 27 novembre al 02 dicembre 2023, che hanno raggiunti in totale circa 15.000 persone, con più di 1000 interazioni, tra commenti reazioni e condivisioni. La campagna è stata rilanciata anche sul profilo Instagram, con la pubblicazione di Stories dedicate.

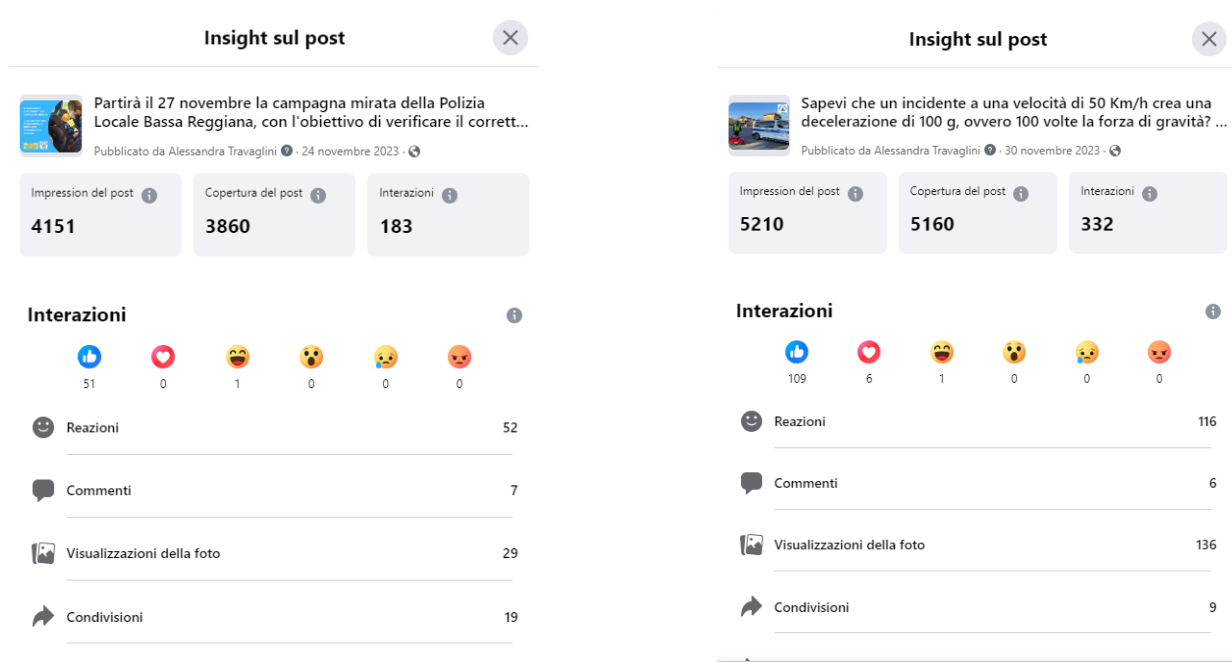

CORPO UNICO DI POLIZIA LOCALE

COMANDO P.L.

UNIONE BASSA

REGGIANA

Via Castagnoli, 7

42016 Guastalla (RE)

Tel. 800841214

Il Comandante
Francesco crudo
firmato digitalmente